184 anos de Vitória da Conquista: município que cresce para pessoas

Date : 09-11-2024

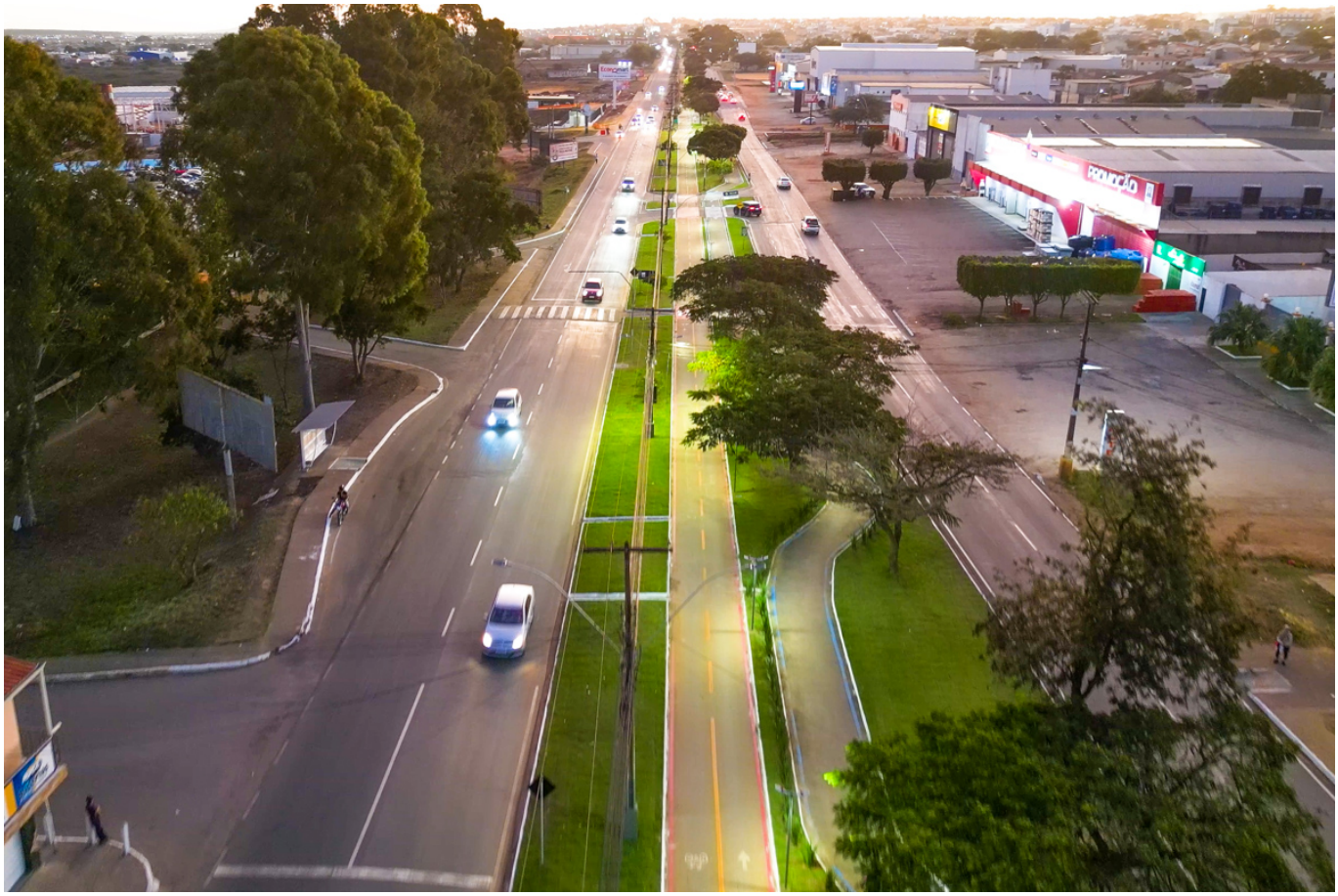

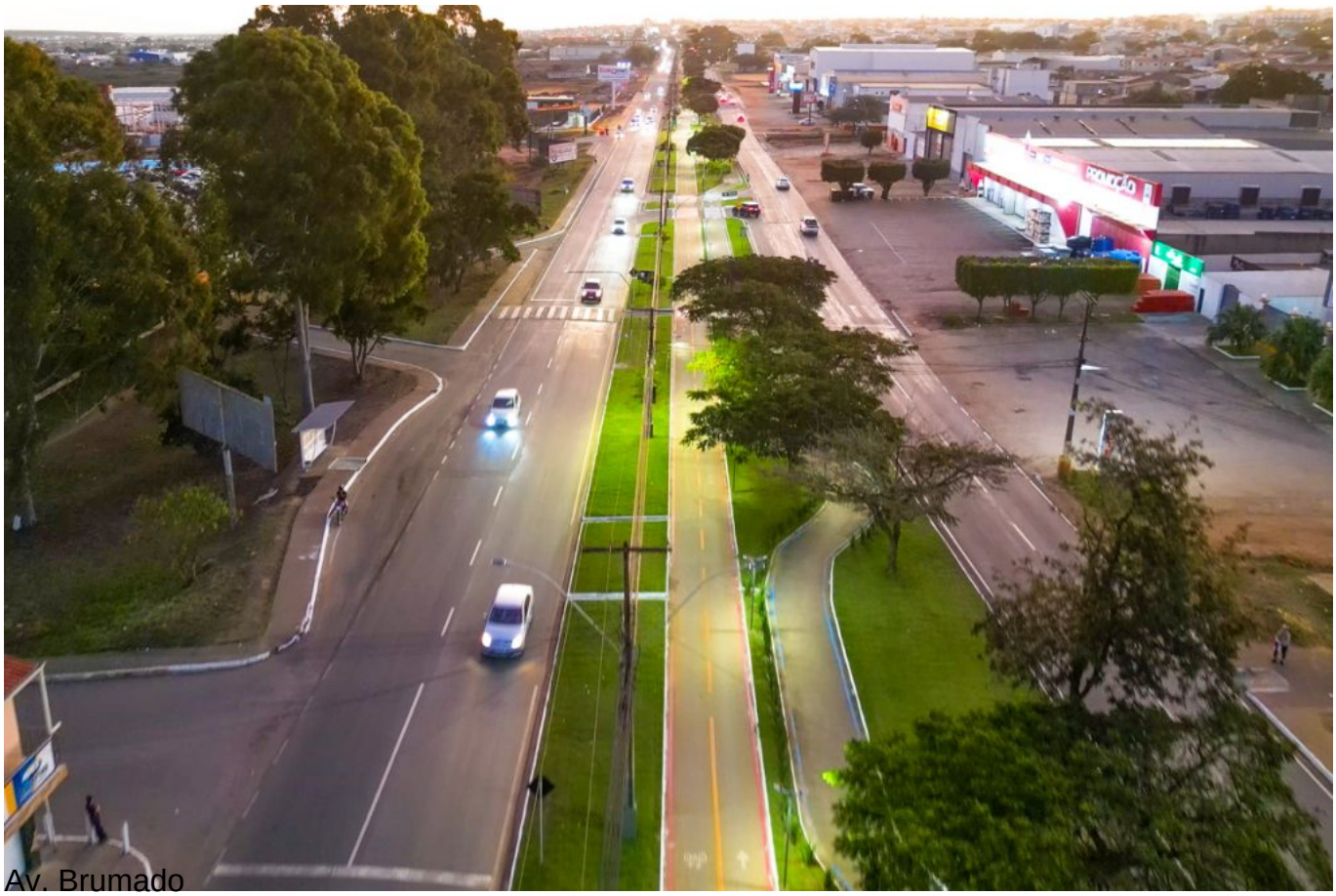

Av. Brumado

Em 184 anos de história, Vitória da Conquista, com seus 3.743 km² de extensão, tomou seu espaço e se tornou um município pulsante, de norte a sul e de leste a oeste. E mesmo com tamanha grandiosidade, ainda há mais para crescer, pois o objetivo é de continuar construindo uma cidade para pessoas, com um olhar atento para o futuro e o bem-estar de sua população.

A cidade tem vivenciado uma verdadeira transformação nos últimos anos, em termos de infraestrutura e serviços públicos, que caminham juntos, com uma série de investimentos que vão desde a pavimentação de ruas e estradas até a revitalização de espaços públicos e monumentos históricos, sempre com o intuito de melhorar a qualidade de vida da população e garantir o desenvolvimento sustentável da cidade.

Transformação por todos os cantos

Mais de R$160 milhões foram investidos no programa Acelera Conquista, com obras de pavimentação e recapeamento asfáltico, tanto na Zona Urbana quanto na Rural, proporcionando uma melhoria substancial nas condições de mobilidade para os moradores e visitantes de municípios vizinhos.

O secretário municipal de Infraestrutura, Jackson Yoshiura, pontuou que Vitória da Conquista tem uma estrutura ainda bem antiga no centro da cidade, com vias estreitas, que ainda é um desafio para a gestão. “Do ponto de vista estrutural, essa região central, nos últimos anos, recebeu uma estação de transbordo, diversas intervenções, transformando algumas ruas em alamedas para que as pessoas circulem com muito mais segurança, com muito mais conforto no Centro da cidade. O alargamento de diversas calçadas é um projeto da gestão, para que a gente tenha um Centro muito mais agradável e as pessoas circulem com tranquilidade”, explicou Jackson.

Jackson Yoshiura

E não só no Centro da cidade, os investimentos se expandem para os quatro cantos do município, com obras de drenagem e pavimentação de diversos bairros, a exemplo do Panorama, Bateias II e Cidade Modelo, além de mais de 70 vias recapeadas, como a Avenida Brumado, vias do bairro Brasil, Ibirapuera, Cruzeiro, Jurema, Guarani, Recreio, dentre outras.

Importantes pontos da cidade têm sido valorizados, como o Cristo Mário Cravo, que já teve a sua primeira etapa concluída e entregue, e o Parque Ambiental do Rio Verruga, que já começou a ganhar vida com a inauguração do Orquidário Municipal e a Catedral da Flores, ambos localizados no bairro Recreio. A Zona Oeste da cidade, em particular, tem sido contemplada com importantes obras, como a revitalização das praças do Boneco e Nossa Senhora dos Verdes, Estádio Municipal Murilão, além da Lagoa das Bateias, de onde foram retiradas toneladas de material orgânico da Lagoa e entregue o Parque Esportivo da Lagoas das Bateias José Maria Nogueira Arêas – Vila Esportiva.

“São obras importantíssimas para que a gente não tenha exclusivamente o fluxo de veículo, mas que a gente tenha ali as pessoas utilizando aquele espaço da melhor maneira possível, seja para ir e vir, para a prática de esporte ou para aqueles momentos especiais de convivência entre as famílias. E isso vai se estender para diversas avenidas do município, e a gente espera que nos próximos anos tenhamos não só a Avenida Brumada e a Olívia Flores, mas outras avenidas também recuperadas para que as pessoas tenham esse espaço”, destacou Jackson.

Conquista mais limpa e mais bonita

A terceira maior e melhor cidade para se viver na Bahia também é considerada uma das mais limpas do Nordeste, graças à Secretaria Municipal de Serviços Públicos que tem desempenhado um papel fundamental na melhoria da qualidade de vida dos conquistenses. Em todos os bairros, as equipes prestam serviços de coleta de lixo, mutirões de limpeza e a Operação Cata-Bagulho, que recolhe móveis e outros objetos inservíveis. Recentemente, a Prefeitura implantou a coleta de lixo com motocicletas em bairros de difícil acesso, tornando o processo mais ágil e eficiente.

“Intensificamos a frequência dos mutirões de limpeza em diversos bairros, promovendo um ambiente mais limpo e saudável para os nossos cidadãos. Além disso, houve um significativo aumento na capacidade dos serviços de coleta de resíduos, tanto na Zona Urbana quanto na Zona Rural, abrangendo resíduos domiciliares e materiais da construção civil, o que contribui para a preservação do meio ambiente e o manejo adequado dos resíduos”, ressaltou o secretário municipal de Serviços Públicos, Luís Paulo Sousa.

Hoje, Vitória da Conquista está mais iluminada e sustentável! Com investimento de mais de R$ 74 milhões, todo parque de iluminação pública foi modernizado com a substituição de 100% das lâmpadas por LED, em ruas, avenidas e praças da Zona Urbana e Rural. As luminárias de LED são até 50% mais econômicas que as antigas lâmpadas vapor de sódio, além de possuírem uma vida útil bem maior. Isso garante uma cidade mais segura para os cidadãos, com melhor visibilidade e menor consumo de energia.

Brilha Conquista

Outro grande avanço que merece destaque é a extinção do antigo lixão e construção de uma moderna célula no aterro sanitário, que, alinhada aos parâmetros nacionais de proteção ao meio ambiente, tem possibilitado um tratamento adequado dos resíduos sólidos. Ao mesmo tempo, foram realizadas obras importantes como a construção da Estação de Tratamento de Chorume e a reforma do Sistema de Abastecimento de Água de Cercadinho, que visam aprimorar a gestão ambiental e garantir a qualidade dos serviços essenciais para a população.

Luís Paulo Santos

O projeto de uma nova célula para o aterro já está em andamento, com o objetivo de expandir a capacidade de tratamento dos resíduos e seguir as normas ambientais rigorosamente. “A gestão está empenhada em oferecer serviços eficientes, modernos e de qualidade, prezando sempre pelo cuidado com o meio ambiente e pela melhoria da qualidade de vida de toda a população”, reforçou Luís Paulo.

De olho no futuro

A cidade que celebra mais de um século e meio de história se prepara para os desafios do futuro, com as discussões da reformulação do Plano Diretor de Desenvolvimento Urbano (PDDU) na Câmara de Vereadores, que, assim que aprovado, virá para orientar o planejamento urbano e estratégico do município, os instrumentos orçamentários, uso e ocupação do solo, e otimizar a gestão.

“A eminente aprovação do PDDU na Câmara é para que a gente tenha um ambiente ainda melhor para se investir em Vitória da Conquista, seja para os construtores ou para aqueles empresários que querem vir para cá implementar suas atividades comerciais, suas prestações de serviços industriais, a fim de que a gente continue avançando cada vez mais e se torne cidade uma cidade ainda mais próspera”, afirmou o secretário de Infraestrutura.

Desenvolvimento Rural

E os investimentos têm contemplado também os 11 distritos e mais de 300 povoados da Zona Rural do município. Na parte de infraestrutura, por exemplo, a Secretaria Municipal de Desenvolvimento Rural (SMDR) mantém 11 frentes de serviços que atuam na recuperação e abertura de estradas, roçagem, limpeza e abertura de aguadas. O objetivo é garantir a mobilidade rural em qualquer época do ano.

Levar água tratada para o homem do campo é um dos grandes desafios das administrações municipais, por conta dos diversos fatores que dificultam a prestação desse serviço público. No entanto, em Vitória da Conquista, a Prefeitura conseguiu aumentar em mais de 50% o fornecimento de água potável via carro-pipa, implantou cisternas (reservatórios) em várias localidades e investiu nos sistemas simplificados de água, por meio de poços artesianos, com filtros de tratamento. Atualmente, o município possui 50 sistemas de água fazendo esse trabalho. “São cinco vezes mais do que a gente tinha antes, porque a gente entende que ninguém sobrevive sem água”, disse o secretário municipal de Desenvolvimento Rural, Breno Farias.

Distribuição de mudas pela SMDR

Mas, a atenção à Zona Rural vai além dessas ações. No âmbito econômico, a SMDR tem vários projetos para garantir a geração de emprego e renda no campo. Um deles é o projeto Citrus do Futuro, que tem por objetivo implementar a citricultura no município com incentivo de plantação de mudas de laranja, limão e tangerina. Já foram entregues mais de 10 mil mudas cítricas aos pequenos produtores. A expectativa é que o projeto se torne um novo vetor de crescimento para a economia do município e ajude a fixar o homem e a mulher do campo, no campo.

Mudas de umbu gigante na Fazenda Experimental Pedra Mole

Outro importante projeto é o do umbu gigante, que foi ampliado e já dobrou a capacidade de entrega de mudas anualmente, produzidas na Fazenda Experimental Pedra Mole. Esse projeto tem sido referência para diversos municípios da região Sudoeste. Há também o projeto de Meliponicultura, o qual consiste na criação de abelhas sem ferrão, com o objetivo de produzir mel, pólen, própolis e resinas. É uma atividade sustentável e de grande importância ecológica, pois as abelhas são polinizadoras e sensíveis a mudanças ambientais.

Para além disso, os agrônomos da SMDR realizam inseminação artificial em bovinos, prestam assistência técnica, entre outras ações que visam o desenvolvimento rural em sua integralidade, possibilitando a construção da cidadania. “O homem do campo só precisa de incentivo, e é isso que a Prefeitura tem oferecido”, reforçou o secretário.

Breno Farias

À medida que o município avança, fica claro que o compromisso da gestão municipal é, acima de tudo, com as pessoas, para que possam usufruir de uma infraestrutura mais moderna, sustentável e inclusiva, onde todos possam viver com dignidade, segurança e qualidade de vida.